Los hermanos Morris. Pioneros del fútbol barcelonés.

Es un tópico muy extendido considerar a los hermanos Morris como los «primeros escoceses que jugaron en el FC Barcelona», a fuerza de repetirse casi ha llegado a ser cierto. Pero la verdad es que estos importantes pioneros del fútbol en la ciudad de Barcelona no tenían vínculo alguno con Escocia y no he sido capaz de averiguar el origen de ese error repetido hasta la saciedad, aunque al final del artículo presentaré una hipótesis al respecto.

A los hermanos Morris se les puede presentar como filipinos (primeros filipinos del FC Barcelona, ya que en esas islas asiáticas nacieron), como ingleses (su padre era inglés) e incluso como vascos (su madre lo era). Así de compleja e interesante es su biografía. Vamos a verla:

El empresario e ingeniero Samuel James Morris Campbell nació en Holborn (Inglaterra) el 3 de febrero de 1842 y su espíritu aventurero y emprendedor le llevó a instalarse en las Filipinas (posesión española). Allí contrajo sus dos primeros matrimonios (en total se casaría cinco veces), en 1868 se casaba en Manila con María del Socorro de Olea y Marabea, una joven de 16 años de origen vasco, con la que tendría seis hijos: Samuel Alfredo (1870-1935), Augusto José (1871-1896), María del Carmen (1873-1965), Enrique Ramón (1874-?), Francisco Alberto (1875-1878) y Adela Cora (1877-?). María del Socorro de Olea fallecía poco después de dar a la luz a Adela (7 de abril 1877) y Samuel James Morris se casaba dos años más tarde con otra joven de origen vasco (Victorina Juliana Yrisarry Errasquin) con la que tendría dos hijos más: Victorina (1879-1935) y Miguel Samuel (1880-?) (1).

Don Samuel enviudaría y se volvería a casar tres veces más (una en Barcelona, dos en Inglaterra) teniendo tres nuevos

hijos con su última esposa (Florence Foster): Lilian Florence (1901-?), James Hope Campbell (1904-?) y Heather Grace Campbell (1906-?), falleciendo en Londres el 12 de diciembre de 1909 tras cinco matrimonios, once hijos y una agitada vida profesional y personal (1).

Samuel James Morris
(1842-1909) (1).

Don Samuel y sus hijos nacidos en Filipinas llegan a Barcelona hacia 1885 y el empresario inglés se convertirá en uno de los personajes más importantes de la ciudad como Director de la «Compañía de Tranvías de Barcelona, Ensanche y Gracia», siendo el responsable de la electrificación de los tranvías en 1889 (hasta la fecha de tracción animal), medida que fue en sus inicios muy polémica (muchos barceloneses lo consideraban «diabólico» y potencialmente mortal y la prensa tampoco escatimó crueles críticas). Samuel Morris era masón y más que probablemente ello le llevó a una estrecha amistad con otras familias claves en el nacimiento del FC Barcelona como los Gaissert (Émile Gaissert, tío de Hans Gamper y padre de Emilio Gaissert, conocido como «hermano Zuingli» en la logia) o los Saint Noble (George Saint Noble, «hermano electricidad» y los futbolistas George y Royston Saint Noble, parientes de los Maragall) (2).

En 1905 Samuel James Morris participó en la construcción de la Gran Vía de Madrid como representante de la Compañía Hugues & Sterling conjuntamente con los Miró Trepat, familia catalana muy vinculada al fútbol español especialmente a través de José María Miró Trepat (presidente del Español y del Sevilla).

D. JUAN MIRÓ y D. JAIME MORRIS
Representantes de las casas Miró y Compañía, de Barcelona, y Hughes, de Londres, que se han comprometido á hacer las obras de la Gran Vía

Hacia 1890 el *foot-ball* era una opción de ocio consolidada entre los ingleses de clase alta y los miembros de la colonia británica residentes en Barcelona no eran ajenos a esta «moda». Ha llegado hasta nosotros gracias a Joaquín Escardó (3) una foto del primer equipo formado en la ciudad de Barcelona. Escardó no la databa exactamente («formaban allá por los años de 1890 a 1895 los dos bandos del Barcelona Football Club entonces existente…»), pero Agustí Rodes (2) la databa en 1892 (podría ser algo anterior) y la vinculaba con la Iglesia Metodista (sobre lo que tengo serias dudas, al ser católicos muchos de ellos).

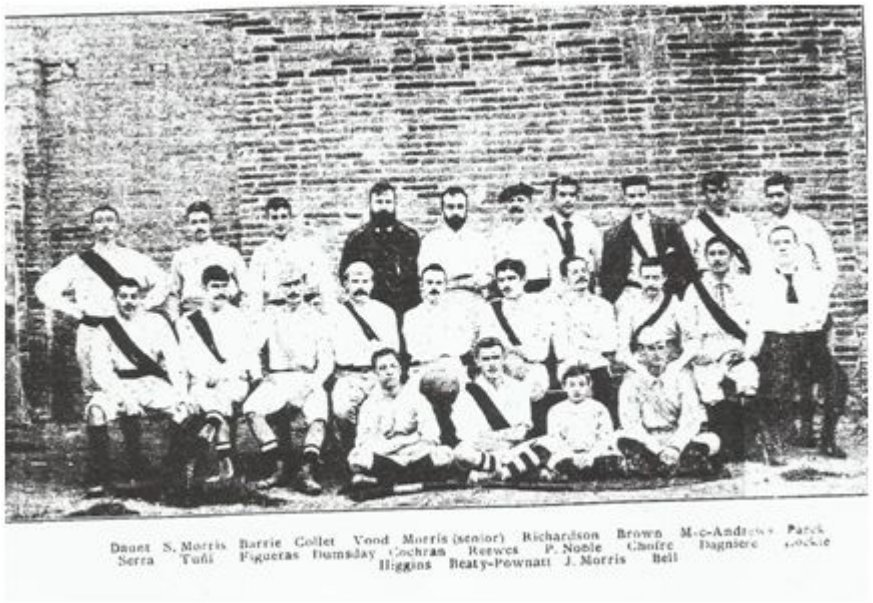

Escardó nos proporcionaba incluso el nombre de todos estos pioneros del fútbol barcelonés y entre ellos tenemos a tres Morris: «Morris (senior)» calado con una boina, «S. Morris» y un niño llamado «J. Morris». Además de ellos encontramos a otros personajes importantes en los inicios del deporte catalán, como el periodista de *La Vanguardia* o *Los Deportes* Albert Serra Guixà (autor de la primeras crónicas periodísticas de nuestro fútbol, presidente de la Federación Catalana en 1909-1910…).

En 1895 este grupo de pioneros del *foot-ball* ofrecen la presidencia de honor de su equipo («Sociedad de Foot-ball de Barcelona») al cónsul británico William Wyndham. Jugaban uniformados (camisa encarnada, gorra y pantalón blanco, media escocesa y borceguíes) y tenemos noticias en la prensa de varios partidos suyos contra un equipo de Sant Martí de Provençals o contra la Asociación de Foot-ball Torelló, aunque hacia 1896 esta sociedad (nunca oficializada en el Registro de Asociaciones) parece desaparecer o cambiar de nombre, siendo desde entonces conocida como Club Inglés o Equipo de la Colonia Inglesa.

En esta foto de la Sociedad de Foot-ball de Barcelona (que Albert Maluquer en su *Historia del CF Barcelona* de 1949 data en 1894) vemos a Samuel Morris y a Enrique Morris junto al omnipresente Albert Serra y a otros pioneros del fútbol catalán como los hermanos Parsons.

A partir de 1899 aparecen numerosos equipos en la ciudad (el más destacado el FC Barcelona de Wild y Gamper al que se unen los ingleses herederos de la Sociedad de Foot-ball), entre ellos el Català FC, la Sociedad Española o el Hispania Athletic Club (con secciones de fútbol, tenis y atletismo) en el que ingresarán los Morris. Ganarán la primera Copa Macaya con participación destacada de Samuel y Enrique Morris de Olea.

El Hispania AC desaparecerá en noviembre de 1903 por falta de jugadores.

Hispania Athletic Club (1901) con Enrique y Samuel Morris.

Samuel Alfredo Morris de Olea «Morris I» (Binondo, Manila, 1870-Barcelona, 23-08-1935) jugará algunos partidos amistosos con el FC Barcelona como portero y en la Final del Concurso del Ayuntamiento de Madrid de 1902 (Bizcaya 2-FCB 1). En *Los Deportes* el 26 de enero de 1902 Albert Serra le describía así: «El *goal keeper* M. Samuel Morris es natural de Filipinas, de 35 años de edad (4) y uno de los más antiguos jugadores de esta capital, pues ya en 1890 tomó parte por el «Club Barcelona» de *foot-ball*, de antaño, en un soberbio *match* que se efectuó en el entonces floreciente Velódromo de la Bonanova contra el «Torrelló foot-ball club». Ha retomado sus *performances* a raíz de su ingreso en el «Hispania A. C.» el año próximo pasado, en cuyo *goal* ha escuchado frenéticos aplausos en repetidas ocasiones. Actualmente es el capitán del Hispania». Fue también destacado árbitro.

Se casó con Antonia Montero en Barcelona en 1896, fueron padres de Elena Antonia (?-1953), Samuel Ernesto (1900-1974), Enrique Reginaldo (1902-1964) y Edgar (?). Siempre vivió en Barcelona y permaneció vinculado al fútbol, el 26 de febrero de 1931 le reencontramos en *El Mundo Deportivo* ejerciendo de traductor de Mr. Bellamy en una entrevista.

Enrique Ramón «Henry» Morris de Olea «Morris II» (Manila, 1874-?) fue un destacado extremo derecho tanto del Hispania como del FC Barcelona. En enero de 1902 Albert Serra decía sobre él: «E. Morris, aunque muy joven en apariencia, su juego es de consumado maestro; tiene una manera peculiar de conducir la pelota y hasta de cargar al adversario; entró a formar parte del Hispania, con cuyo Club reanudó su juego que había practicado junto con su hermano cuando se fundó el primero «Barcelona F. C.» allá por los años de 1890 a 1893. Tiene

buena combinación».

Luchó en la Primera Guerra Mundial en la aviación británica siendo herido en combate, aunque sobrevivió.

Henry Morris como aviador (1).

J. Morris «Morris III».

El más destacado de los hermanos Morris, el niño que aparecía en la foto del primer equipo de fútbol de Barcelona. Mediocentro y defensa que juega más de 50 partidos con el FC Barcelona de 1901 a 1909. También jugó en el Hispania y el Català.

No podemos confirmar al 100% que se trate Miguel Samuel Morris Yrisarry (Manila, 20 de agosto de 1880-?), posiblemente llamado «Junior» en familia, pero es una hipótesis más que sólida ya que se afirmaba que Morris III era un hermano de Samuel y Enrique y los otros hijos varones de Samuel James Morris habían fallecido en Filipinas (Augusto José asesinado por los rebeldes filipinos en San Mateo el 23 de octubre de 1896, Francisco Alberto a los tres años en 1878).

Los hermanos Morris deben ser recordados como pioneros del fútbol en Barcelona y como los primeros filipinos del FC Barcelona (predecesores de Manuel Amechazurra Guazo, Paulino Alcántara Riestra y Juan de Garchitorena Carvajal).

La cuarta esposa de Samuel James Morris fue Helen Catherine Gillespie, se casaron en Londres en 1896. Helen Gillespie había nacido en Londres, pero era recordada en la familia como «una mujer escocesa» (1). El primer futbolista escocés que jugó en el FC Barcelona fue James Gillespie en tres amistosos en 1900. ¿Podría ser el futbolista escocés residente en Barcelona James Gillespie familiar de la nueva señora Morris y ese vínculo familiar dar origen a «la leyenda escocesa» de los hermanos Morris? Podría ser.

Notas:

(1) Web de Keith Stait-Gardner http://familytreemaker.genealogy.com/users/s/t/a/Keith-Staitgardner/

(2) RODES, A., *Joan Gamper. Una vida entregada al FC Barcelona.* Edicions Joica, 2001.

RODES, A., *Los fundadores del FC Barcelona.* Edicions Joica, 2000.

ARRECHEA, F., *Los suizos y el FC Barcelona, primera parte. Cuadernos de Fútbol.* http://www.cihefe.es/cuadernosdefutbol/2014/07/los-suizos-y-el-fc-barcelona-primera-parte/

ARRECHEA, F., *1899 ó 1902 ¿Cuándo se fundó el FC Barcelona?*

Cuadernos de Fútbol http://www.cihefe.es/cuadernosdefutbol/2012/12/1899-o-1902-%C2%BFcuando-se-fundo-el-futbol-club-barcelona/

(3) *Los Deportes,* 6 de enero de 1906.

(4) Error del periodista ya que si realmente tenía 35 años en 1902 había nacido antes de que sus padres se casaran (1868). Según su certificado de matrimonio (8 de febrero de 1896) tenía 25 años al casarse con Antonia Montero Labraña en Barcelona.

Agradecimientos: José Alberto Salas, Josep Pablo, Eugen Scheinherr y, especialmente, Keith Stait-Gardner (nieto de María del Carmen Morris de Olea, sobrino nieto de los futbolistas Morris).